Nummer 289

het V.D.H.-tje

1 September 1951

WEKELIJKS NIEUWSBLAD VOOR HET PERSONEEL
VAN DER HEEM N.V. - DEN HAAG - HOLLAND - NEDERLANDSCHE KROON RIJWIELFABRIEK N.V.

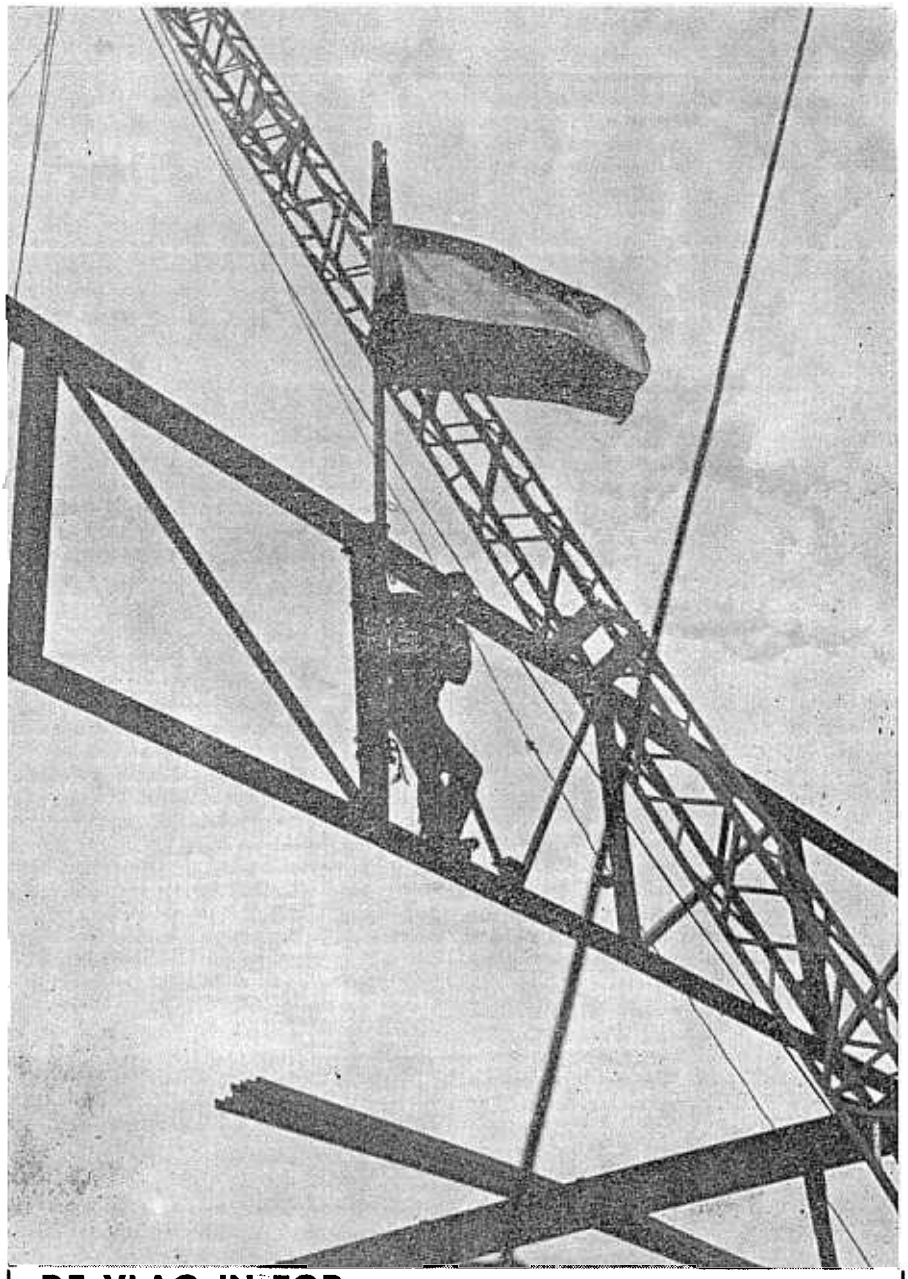

DE VLAG IN TOP

Vrijdag 24 Augustus 1951 is weer een van de historische datums geworden, die zoals de keisteentjes de weg van Kleinduimpje, de groei van ons bedrijf markeren. Om half vijf 's middags werd de eerste spant van het personeelsgebouw gehesen en kon de vlag in top gaan, omdat het hoogste punt van deze bouwerij bereikt was. Deze kleine plechtigheid werd bijgewoond door de heer L. W. van der Heem en de gehele bouwdirectie.

Inmiddels is een week verstreken; het geraamte van het nieuwe gebouw staat stralend in de rode menie overeind en geeft ons een idee van de grootse opzet van het geheel.

Om een idee te geven van de dynamische inslag van onze fabriek: op 24 Februari plaatsten wij in dit blad een foto van het slaan van de eerste paal voor de nieuwe grondstoffenloods. Deze ruimte is sedertdien al lang in gebruik genomen.

Nu zien wij het personeelsgebouw vorm aannemen en deze week draaiden de betonmolens onverdroten voor het storten van de vloer voor het laboratoriumgebouw.

Zo bouwen wij aan onze toekomst.

VACANTIEFOTO-PRIJSVRAAG

Het is ons bekend, dat velen onzer vele foto's gemaakt hebben in de zomermaanden, doch vooral tijdens de vacantieweek. Maar waar blijven al die foto's en waarom dingt men niet mee naar de vele fraaie prijzen (*f* 135.— totaal), die uitgeloofd zijn?

Inzendingen (tot 15 October a.s.) te richten aan C. v. Delft, I.V.O.K., Den Haag.

Inlichtingen omtrent afwerking, formaat etc. bij bovengenoemde heer.

TROUWFONOGRAAF
een nieuw beroep

De reportagefotograaf die zich bij de trouwzaal posteert en daar een serie opnamen maakt, is zo langzamerhand een even vertrouwd trouwattribuut geworden als de koetsier met hoge hoed, bruidsmeisjes en ambtenaar van de burgerlijke stand.

In Duitsland is men nog verder gegaan. Daar verschijnt ten stadhuize de „trouwfonograaf" die een geluidsopname maakt van de trouwerij en de plaat/band verkoopt. Men kan dus jaren later de fatale woorden weer horen en vernemen wat de vrouw aan de man verschuldigd is en wederkerig.

Tip voor actieve radiohandelaren?

Wat te doen met ziekenfondscoupon

Er blijkt onder de nieuwe leden van ons personeel misverstand te bestaan omtrent het doel van de ziekenfondscoupons, die bij loon- en salarisbetaling worden verstrekt.

Wij wijzen U er op, dat iedereen die in dienst treedt en minder dan *f* 4925.— per jaar verdient, verplicht is zich aan te sluiten bij een ziekenfonds.

De ziekenfondscoupons dienen bij de bode van dat fonds te worden ingeleverd, op grond waarvan men aanspraak heeft op bezoek van huisdokter, tandarts enz. en eventueel op verpleging in een ziekenhuis.

Men bedenke goed, dat opvertoon van een ziekenfondscoupon **geen** aanspraak kan worden gemaakt op geneeskundige behandeling e.d. De ziekenfondscoupon dient dus uitsluitend als betaalmiddel voor het ziekenfonds, waarbij men zich heeft aangesloten.

Ten slotte delen wij U nog mede, dat Centraal Beheer uitkering van ziekengeld weigert wanneer men niet ingeschreven staat bij een ziekenfonds.

Pensioenfonds-formaliteiten

Vele deelnemers van ons pensioenfonds blijken niet op de hoogte te zijn van de formaliteiten welke zij moeten vervullen bij huwelijk, geboorte en/of overlijden.

Men wordt er hierbij nog eens op gewezen dat in bovengenoemde gevallen inzending van het pensioenformulier met trouwboekje, geboortebewijs of andere officiële bewijsstukken noodzakelijk is **om de wijzigingen in** de burgerlijke staat en in het gezin op het pensioenformulier te laten aantekenen.

In Uw eigen belang wordt U aangeraden Uw pensioenformulier nog eens te controleren of alle noodzakelijke gegevens aan ons zijn doorgegeven.

Een onvolledige opgave is voor U nadelig bij eventuele uitkering van weduwe- en/of wezenpensioen.

STICHTING PENSIOENFONDS
VAN DER HEEM N.V.

BIJ DE FOTO'S

1. Een trouwe foto-medewerker van ons blad, de heer Messnig, ontvangt hier in Park de Kieviet een contrôlestempel van zijn charmante dochter, evenals Pa bij VDH werkzaam
2. Contrôlepost ergens achter Leidschendam. Het echtpaar Klees (Inkoop) probeert zijn geluk bij de fam. v. d. Lubbe (Gereedschapmakerij).
3. Een der moeilijkste opgaven van de klassementsproef was het maken van een scherpe bocht tussen de Shellblikken door. Slechts weinigen gelukte dit zoals op nevenstaande foto van hr Dekkers (de Kroon).
4. Mej. E. Pont (Methodenbureau) was bij de dames de allerbeste. Hier neemt zij met vaste hand de electronische val, de loeiplank. Geen woorden, want wie onzer dames ka nbogen op zoveel Solexroutine als onze mejuffrouw Pont, die dagelijks van Leiden gesolext komt. De jas kwam dus goed van pas.

UTRECHT

STUDIE MOGELIJKHEDEN

IVIO-Sleuteldiploma

De bedoeling van deze cursus is het ophalen van de Lagere School-kennis.
Men ontvangt onderwijs in de vakken Rekenen, Nederlandse Taal en k'ennis van ons land.
De kosten bedragen *f* 0.40 per week. De lessen worden één avond per week gegeven van 7.30 uur tot 10.00 uur.
Duur van de opleiding: 9 maanden.

IVIO Technisch Basis Diploma

Deze cursus is voor hen die reeds in het bezit zijn van het Sleuteldiploma of soortgelijke ontwikkeling.
De opleiding bestaat uit zes leervakken, n.l.: Rekenen, Elementaire wiskunde, Natuurkundige onderwerpen, Nederlandse taal, Industriële aardrijkskunde, Technisch tekenen.
Er wordt gedurende twee jaar (minus zomermaanden) één avond per week lesgegeven.
De kosten bedragen *f* 0.50 per week.

IVIO Practische Algemene Vorming

Eveneens voor hen die in het bezit zijn van het Sleuteldiploma of gelijkstaande ontwikkeling.
De opleiding voor het examen omvat de volgende leergangen: Nederlandse taal, Boekhouden, Eenvoudige wiskunde, Industriële aardrijkskunde, Kaartkennis, Natuurkundige onderwerpen, Gemeenschapskennis, Engels.
De duur van de opleiding is twee jaar, met een onderbreking tijdens de zomermaanden en één lesavond per week.
De kosten bedragen *f* 0.60 per week.

E.H.B.O.

Het doel van deze cursus is bij een ieder wel bekend en behoeft dus geen nadere aanduiding.
De duur van deze cursus is ongeveer zeven maanden, waarna men het erkende E.H.B.O.-diploma ontvangt.
Gedurende deze zeven maanden ontvangt men één avond per week van 8 tot 10 uur les.
Deze cursussen worden alle collectief gegeven.
Er zijn echter voor hen die reeds verder gevorderd zijn mogelijkheden voor individuele studie.
Gezien de grote verscheidenheid is het onmogelijk deze allemaal te noemen, wij willen evenwel hen die niet precies weten wat te doen, gaarne adviseren.
Bovendien is er voor degene die financieel te zwaar belast zouden worden door een dergelijke studie, een mogelijkheid aan te kloppen bij het studiefonds.
Inlichtingen en opgaven bij afdeling sociale zaken.

Fabriek UTRECHT

INTREDINGEN

27.8.1951
J. v. Dillen, montage
C. J. M. Magnée, draaierij
A. J. v. Vlooten, montage
N. J. v. Ingen, idem
Mej. G. C. Brouwer, idem

Burgerlijke Stand

Geboren
Allegonda Lora, dochter van J. A. Jansen, afd. stamperij, op 17.8.1951.

Gehuwd
Mej. E. M. v. Wijnen, afd. algemene zaken, met de heer C. Slob op 30.8.1951.
D. H. Dirven, afd. impregneerderij, met mej. M. E. v. Rooyen op 30.8.1951.

Dankbetuiging
J. v. Dijk, afd. mach.revisie, dankt Ziekentroost voor belangstelling tijdens ziekte ondervonden.

Spreekuur Kern

Vrijdag 7.9.1951.
Namens de kern hebben zitting:
1e pauze: hr de Baar en hr Loozekoot;
2e pauze: hr v. d. Linden en hr Kortenhof.

Zelfs in Bermuda

Dat de Solex wereldbekend is beseften wij deze week toen wij het, ons door een vriendelijke geest (wat doet een redactie zonder zulke medewerkers) gezonden Algemeen Marine-Weekblad lazen.
H.M. „Van Speijck" reisde van Curaçao naar den Helder en deed op de thuisreis de Bermuda's aan. Daar gebeurde het:
Op de thuisreis verpoosde men zich op de paradijsachtige Bermuda-eilanden eveneens met het maken van uitstapjes, maar hier ging het op de Solex.
Tot grote verbazing van de bemanning reden er op deze eilanden honderden Solexen en de jannen waren er als de kippen bij, om een dergelijk apparaat te huren. Gedurende drie dagen genoten zij al bromfietsend van de schoonheid die deze eilanden bieden.
Onze conclusie: SOLEX ALL OVER THE WORLD.

Hoofdkantoor en Fabriek MAANWEG

Uitjes

Het Nationaal Danstheater Yugo Slavië, dat thans in Londen, tijdens het Festival of Britain optreedt, zal ook enkele voorstellingen in Nederland geven.
Voor het personeel van Van der Heem N.V. bestaat er gelegenheid kaarten à *f* 1,90 te bestellen voor de voorstelling van Woensdag 25.9.1951. Opgaven hiervoor moeten uiterlijk Maandag 3 September in het bezit van de heer Van Dorp, afdeling opleiding, zijn.

Het traditionele „Prinsjesdagconcert" in de Houtrusthallen wordt dit jaar Zaterdag 15 September gegeven.
Kaarten à *f* 0,75 kunnen tot Donderdag 6 September worden besteld bij hr Van Dorp, afdeling opleiding.
Het programma vermeldt onder anderen werken van Beethoven, Wagner, Rossini, Verdi en Gounod.

Onze fabriek werd deze week bezocht door een groep van 40 jonge Fransen uit de omgeving van Versailles, leden van de J.O.C. jeugdbeweging, die een tour door ons land maakten.

Tweede VDH-Solexrit groot succes

meer dan 250 deelnemers startten

Onder ideale weersomstandigheden is onze tweede VDH-Solexrit vorige week Zaterdag een groot succes geworden.
Indachtig de ervaringen had de organisatiecommissie ditmaal een langer parcours uitgezet, dat bovendien veel voetangels en klemmen bevatte.

De route van 65 kilometer liep via Leidschendam en Zoetermeer naar Voorschoten en Wassenaar en vandaar naar de fabriek.

Door de ene helft van de deelnemers tegen de zon in te laten rijden en de andere helft met de zon mee en door op elke route aan de even nummers een kleine variatie ten opzichte van de oneven nummers toe te passen, kregen wij vier verschillende routes.

Aangezien de deelnemers deze geniepigheidjes pas onderweg ontdekten, toen het meestal al te laat was, vielen er volop strafpunten. Met een blanco strafregister kwamen slechts 3 dames en 14 heren binnen. De klassementsproef was er daarna om uit deze candidaten de winnaars te selecteren.

Er was ook ditmaal een verheugende animo voor dit onderonsje. Ruim 250 Solexisten kwamen aan de start. Klokke 12 uur kon heer P. J. Klaaysen, inleerband, wegsnorren, elke minuut gevolgd door 3 deelnemers. Te kwart over één was de laatste man, L. van Dommelen van afdeling draaierij, na verholpen pech vertrokken en konden wij een kijkje gaan nemen langs de route. In park Leeuwenbergh bleek menigeen al gefaald te hebben en hadden de controleurs strafpunten bij de vleet kunnen registreren. Het blokhuis bij Leidschendam was zonder enige moeite te vinden, maar de viersprong stelde menigeen voor problemen. De Kniplaan was abominabel bestraat, tijd dat het Stompwijkse gemeentebestuur hier iets doet.

Volgende zoekplaatje: welk water is het breedst?

En dan die onvindbare manufacturenwinkel in Zoetermeer. De ware tormentatie komt pas in Wassenaar. In Rijksdorp is een route uitgezet, waar een argeloze deelnemer fouten maakt.

In park de Kievit was het nog erger. Wij hebben in dit nummer een kaartje opgenomen dat de route aangeeft zoals die uiteindelijk gereden moest worden.

Het was een compleet circus van rondrijdende en verkeerd koersende Solexen. Het struikelblok was echter de controlepost bij het beukenboompje. Hier is vrijwel iedereen gesneuveld, doordat men het stempel haalde, dat **niet** gehaald mocht worden, omdat deze post links stond. Aankomende bij de fabriek was daar een klassementsproef uitgelegd, die niet mis was. Wie van de koers afweek, hoorde de sirene onheilspellend loeien. Tussen bussen door en bord + bal van de ene tafel naar de andere rijden. In bord hoogste nummer prikken en remmen op de streep. Deze klassementsproef bleek alleszins voldoende om een voorlopige einduitslag te bereiken.

De vier winnaars, de heren Brinkers, Frantzen, Glaudemans en v. d. Scheer moesten het dus nog eens over doen om uit te maken wie de eerste prijs de zijne kon noemen. P. J. v .d. Scheer was de gelukkige.

De honderden toeschouwers hebben zich uitstekend vermaakt met het geloei van de sirene, gekletter van de vallende borden en de capriolen die de rijders uithaalden. Ter opwinding was er de alleraardigste film van de Solexrallye (5 maal gedraaid voor een uitverkocht huis), Coca Cola en sprits en tenslotte de prijsuitreiking, ingeleid door de heer Leo van der Heem, commentaar heer Schrevel en gedaan door mevrouw T. van der Heem—Visser, die voor iedere winnaar en winnares een prijs en een vriendelijk woord had.

Te 18.00 uur was alles voorbij.
De eindstand is elders in dit nummer opgenomen. Alle deelnemers zeer voldaan over deze rit, hebben aangekondigd volgend jaar weer van de partij te zijn.

Dus tot 1952.

BIJ DE FOTO'S

1. Van 12.00 tot 13.15 uur werden de deelnemers weggezwaaid door de startcommissie. V.l.n.r. de heren Gussenhoven (toeschouwer), Kroon, v. d. Kade en Visser. Het is 12.23 uur, mevr. Klees begint de reis. Onder het gras schuilt een addertje; er zijn 4 routes uitgezet!

*

2. Controlepost Rijksdorp, Wassenaar. Mevr. Meesters ontvangt een stempel van Leni v. d. Berg (arbeid) die met de helft van tweeling de Jong hier gestationeerd was. Andere helft van tweeling stond, zeer misleidend, iets verderop, zodat de deelnemers geheel in verwarring raakten.

*

3. Winnaar van de mannengroep werd de heer v. d. Scheer, ontwerpgroep, die bij de beslissingsronde de beste prestatie leverde en daarmede een Testonjas veroverde. Hier manoeuvreert hij met bord en bal.

*

4. Eén van de vier strafpuntlozen was hr Brinkers, constructiebureau; na de beslissingsronde legde hij beslag op de 3de prijs, die hij hier in ontvangst neemt uit handen van mevrouw T. v. d. Heem—Visser.

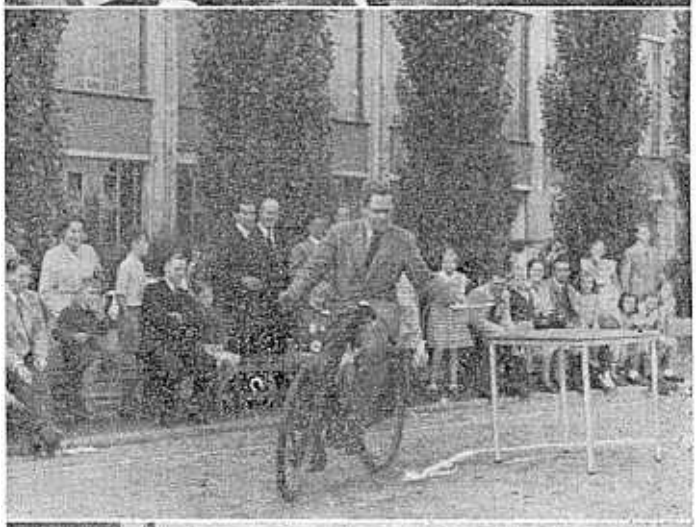

Op bezoek bij een Duitse radiofabriek

overal valt wat te leren

Vorige week zijn wij op bezoek geweest bij een bekende Duitse radiofabriek: Schaub te Pforzheim.

Een splinternieuwe fabriek, want de oude is met vrijwel geheel Pforzheim op een van de laatste oorlogsdagen bedolven onder een bommentapijt.

Schaub is de schok te boven gekomen en heeft een nieuwe fabriek gebouwd waar men produceert voor binnenland en export. Op de wereldmarkt is Schaub dus onze concurrent.

Vergelijkingen maken is ondankbaar werk, tenzij het vergelijkbare objecten betreft zoals hier het geval is.

In de eerste plaats valt het op dat wij meer zelf maken: Radiokasten en luidsprekers bijvoorbeeld worden door Schaub bij anderen gekocht evenals natuurlijk de lampen, condensatoren en weerstanden.

De fabricage-afdelingen zijn zeer modern van opzet, de ontwerpafdelingen zijn ons uite raard niet getoond. Men had een zeer uitgebreide voorpreparatie, waar grote units werden gemonteerd en gecontroleerd. Uit deze grote eenheden worden aan twee lopende banden, die elk twee typen toestellen draaiden, apparaten opgebouwd.

Over de toestellen zelf valt niet veel te zeggen: ze zijn typisch Duits zowel wat vorm als geluid betreft. Dit laatste vooral tot uiting komende door het „donkere" geluid.

De ontwerpen mochten er zijn.

Zo zagen wij een heel mooie portable van zeer doordachte constructie voor net en batterij.

Ook het grootste toestel met ingebouwde draadopnemer is mooi. Deze draadopnemer is geheel eigen fabrikaat en werkt uitstekend. Men kan een programma tijdens het luisteren opnemen en onmiddellijk herhalen. Een aardige bijzonderheid die ons opviel was de rubber montagemat. Dit is een soort afdruiprek met hoge ribben, waardoor de kast bij het controleren (kantelen) niet beschadigd kan worden door schroefjes of boutjes die bij gebruik van een vilt in de lak gedrukt worden. Voor Schaub, die zelf geen houtfabriek heeft, is dit natuurlijk nog belangrijker dan bij ons.

De afwerking van de kasten is prima. Doordat men vlak voor het inpakken zeer nauwgezet de gehele kast oppoetst en naloopt ontstaat een „hochglanz poliertes Edelholz Gehäuse, dat gezien mag worden en dat bij het uitpakken geen enkele vingerafdruk zal vertonen.

De prijzen zijn ongeveer als hier te lande.

Opvallend is dat bijna alle toestellen ook geschikt zijn voor FM (frequentie-modulatie).

Dit is vooral een gevolg van het ontbreken van voldoende golflengtenop de middenband waardoor men noodgedwongen op FM is overgegaan. De kwalitatieve mogelijkheden die FM biedt worden er echter niet uitgebuit wegens de daarin benodigde duurdere constructies.

Eindindruk: Deze Duitse radiofabriek heeft zich volledig hersteld en staat kwalitatief op hoog peil.

Dit is overigens een conclusie die voor vele andere Duitse fabrieken geldt.

Er werd ....

... op ons personeelsgebouw het volledige staalskelet aangebracht. Dit is momenteel geheel met bouten aan elkaar bevestigd. Het moet echter nog nauwkeurig gericht worden, waarna de verbindingen aan elkaar zullen worden gelast.

*

... een nieuwe mijlpaal bereikt in de geschiedenis van ons personeelsgebouw. Er is een begin gemaakt met het eerste metselwerk. Aan de buitenzijde is dit niet waar te nemen, daar men bezig is in de kelder van het gebouw een muurtje te metselen, welke de afscheiding vormt tussen kelder en badhuis.

*

... begonnen met het storten van de vloer van ons nieuwe laboratoriumgebouw. Ook dit zal deze week nog geheel gereed komen. In totaal moet voor deze vloer een hoeveelheid van plm. 550 kubieke meter beton gestort worden.

*

... nog meer gemetseld. Op het terrein naast de bouwerij zijn enige muurtjes gemetseld in verschillende patronen. Uit deze muurtjes zal een keus gemaakt worden op welke wijze de buitenmuren van ons personeelsgebouw zullen worden gemetseld.

*

... wederom een gedeelte van het archief verhuisd. Het laatste gedeelte van het archief, dat zich nog op de oude plaats bevond, heeft een plaats gekregen in het achtergedeelte van de filmzaal. Op de door het archief vrijgekomen ruimte zal de postkamer zo spoedig mogelijk zijn tenten opslaan.

Kernspreekuur Maanweg.

De kern houdt spreekuur op Maandag 3 September aanstaande in de kamer van de heer v. d. Poel. Aanwezig zijn:
1e pauze: hr Stoffels en mej. Bécude;
2e pauze: hr Kouwer en hr van Delft.

Ideeënbus

Van het ideeënfront zijn ditmaal slechts enkele nieuwtjes te melden.

Nr. 612

D. J. C. de Jong, afdeling draaierij, stelde voor om A.I. draaibanken te voorzi envan een beschermkap. Hierdoor wordt voorkomen dat er spanen komen tussen de tandwielen en dat er olie druipt op de snaren. Het is een practisch idee dat gehonoreerd wordt met een premie van *f* 5.—.

*

Nr. 614 is ingezonden door K. C. Vlendré, preparatieband. Hij stelde een constructiewijziging aan schakelaars voor, welke wijziging een verbetering inhield die hem een premie van *f* 10.— opleverde.

*

L. Learbuck, afdeling draaierij, vergemakkelijkt het instellen van draaibanken, door het aanbrengen van een lineaal. Premie *f* 2.50.

*

L. de Vries, afd. politoerderij, stelde voor de schaalhouder van de KY-516 te wijzigen. Hierdoor werd een betere aansluiting in de hoek van de kast verkregen.
Premie *f* 5.—.

Burgerlijke Stand

Geboren

Henderik Jan Albert, zoon van J. Boer, afdeling plaatbewerking, op 20.8.1951.

Gehuwd

J. H. P. Susan, afdeling versterkerbouw, met mej. J. G. v. d. Klaauw op 6.9.1951.
T. J. Sjouke, afdeling financiën, met mej. J. W. Bosman op 8.8.1951.

INTREDINGEN

27.8.1951
H. Ensering, opleiding
Mej. A. H. de Lange, idem
Mej. R. L. van Eck Poppe, verkoopkantoor
J. Boot, meubelmakerij
G. A. Rieff, idem
M. Sierat, idem
J. F. Signer, idem
Mevr. H. F. Alblas—v. d. Mooren, inleerb.
J. H. Ardaseer, idem
Mej. C. C. Th. Hoek, idem
J. K. Huisman, idem
P. J. A. v. d. Kley, idem
F. J. de Kruys, idem
W. J. Moonen, idem
J. Visser, idem
Mej. P. Beumer, schoonmaakdienst
Mej. E. Hogewoning, idem
28.8.1951
Th. A. Gerrits, meubelmakerij

Dank

Hiermede betuig ik mijn hartelijke dank aan directie, chefs en collega's voor de betoonde belangstelling en de mooie cadeaux, bij mijn 12½-jarig jubileum ondervonden.

Mej. Kaldenhoven, afd. montage

De heer N. J. M. Noordendorp, afdeling personeelsdienst, is met ingang van Maandag aanstaande officieel belast met de behandeling van alle zaken betreffende het dienstverband van uurloners tot en met klasse 6.

Foto's Solexrit

Tijdens de VDH Solexrit is door enkele onzer amateurs een groot aantal foto's gemaakt. Gegadigden kunnen deze zien en bestellen bij de afdeling bibliotheek (hr v. Kleef).

WONINGRUIL

Den Haag—Rotterdam

Aangeboden in Den Haag: een flatwoning, bevattende woonkamer met eethoek, twee slaapkamers, keuken, bijkeuken, badcel en balcon.

Gevraagd: vrije woning met tuin in buitenwijk van Rotterdam (niet in Zuid) of Delft. Aanvragen: W. Thomas, Rotterdamse Rijweg 74, Overschie. Tel. Rotterdam 35600.

AANGEBODEN:

Bruine lederen dames-motorjas, maat 42, z.g.a.n. Heeft gekost *f* 175.—, nu *f* 125.—. A. Labrie (ex-afd. huisvesting), Abeelstraat 50, Den Haag.

Wil degene die per abuis ontving RIC-Specification Nr. 111 „Resistors, fixed, wirewound", per boodschappendienst verzonden aan hr van Everdingen, televisielaboratorium op 13.8.1951, dit terugzenden aan de bibliotheek?